

Asumir compromisos



Una de las más importantes actividades que cumple la Federación con la participación de sus afiliados es la de construcción de las Agendas Sectoriales, trabajo que, desarrollado por los Consejos con que opera el gremio marca los derroteros del gremio en su función de representar los intereses de sus asociados.

Dentro del ciclo democrático que antecede a la elección del Ejecutivo ha sido política de Fedemaderas el proponer a los aspirantes Agendas de Trabajo Sectorial que se dirigen a áreas específicas de gestión.

Así, para el Ministerio de Ambiente en lo que atañe a los bosques naturales, el cambio climático y la producción limpia; con el Ministerio de Agricultura y sus entidades, en su competencia sobre la reforestación comercial; y al Ministerio de Comercio, Industria y Turismo y sus entidades que apoyan a las empresas de los eslabones finales de la cadena para fortalecer su competitividad, abrir mercados, mejorar las condiciones de comercio internacional, entre otros elementos. Esto implica el hecho de que las propuestas sean oídas, acogidas, aceptadas e implementadas, lo que no siempre ha sido así, a pesar de su razonada elaboración.

Frente a las realidades del bosque natural, en 2014 Fedemaderas presentó una agenda cuyos objetivos eran: crear las condiciones institucionales públicas y privadas, adecuadas para la realización de un ejercicio eficaz de manejo forestal sostenible; esto, llevado a cabo con el acompañamiento y en jurisdicción de cada una de las corporaciones autónomas regionales o de desarrollo sostenible, que haya implementado completamente procesos FLEGT en su operación.

En segundo lugar, se propuso establecer un esquema institucional público y privado que facilitara el aprovechamiento sostenible de productos y servicios ecosistémicos.

Ahora, como parte fundamental de la agenda, las metas en las cuales nos comprometimos a apoyar al Estado y los

demás actores son: un ejercicio de manejo sostenible de bosque natural, dentro de los principios FLEGT, ojala con posibilidades de comercio justo y relacionamiento entre dueños del bosque y empresas industriales, en la jurisdicción de cada una de las once CAR que hayan incorporado estos principios. Unos y otros estamos dispuestos.

En segundo lugar, poner en marcha un sistema de control y vigilancia de los bosques naturales que garantice gobernanza, transparencia y efectividad. El Sistema ya está diseñado por Carder, con recursos de la Unión Europea, dentro del reciente proyecto FLEGT.

También, la operatividad del Pacto Intersectorial por la Madera Legal, como instrumento de apoyo a la legalidad. La ONF Andina apoyó al Ministerio en un taller de trabajo en diciembre pasado; con seguridad el Ministerio ya tiene una propuesta de nuevos compromisos para cada uno de los firmantes y de dinámica de operación, construida, junto con las cuatro entidades gestoras, elaborada en estos ocho meses del 2015.

En cuarto lugar, el Principio Único de Legalidad en la política de compra pública, para madera y productos de madera, con el apoyo de la Certificación Forestal Voluntaria. Esa realidad, construida como enunciado de política hacia el 2018, es la sustancia que adherirá finalmente a los empresarios legales al trabajo denodado del Ministerio de Ambiente para lograr legalidad forestal.

Como puede apreciarse, gran parte del camino para alcanzar estas metas ya se está allanado; existe una suficiente base conceptual con la que coincidimos en sus principios y esquemas no siendo necesario volver a plantearlas. Nos interesa que al final del presente año se haya logrado consolidar la cuarta meta, para la cual es fundamental el convencimiento de las autoridades sobre el valioso aporte que a la conservación de los bosques y recursos forestales tendrá su adopción.

Miguel Rodríguez
Presidente Junta Directiva FEDEMADERAS

Edición No. 30

Agosto 2015

Directora Ejecutiva

Alejandra Ospitia Murcia

EdiciónFederación Nacional de Industriales
de la Madera FEDEMADERAS**Editor**

Página 1 Comunicación SAS

Correo electrónico

Pg1ComCo@hotmail.com

**Coordinación Comercial
y Publicidad**

Kelly Natalia Brito

asistente@fedemaderas.org.co

FotografíaSmurfit Kappa Cartón de Colombia
PG1 Comunicaciones
Archivos FEDEMADERAS**Contáctenos**

Calle 61 No. 5-05 Of. 101

Telefax: (571) 805-0939 / 249-4051

Correos electrónicos

comercial@fedemaderas.org.co

fedemaderas@gmail.com

**Producción gráfica e impresión**

LEGIS S.A.

Avenida calle 26 # 82-70, Bogotá

Tel: (571) 4255255 - <http://www2.legis.com.co/>

6	No paran los incendios forestales
7	Madetecno: la evolución de la carpintería arquitectónica
9	Colombia propone un reglamento latinoamericano para la madera legal
14	Los bosques son los llamados para el posconflicto
18	Sector del mueble, con balanza comercial negativa
22	Eventos

Contenido

PORTADA Agosto 2015

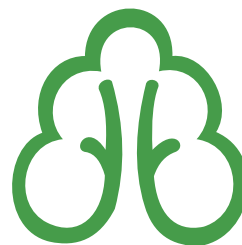
**FEDEMADERAS**Federación Nacional de
Industriales de la Madera

Las opiniones de los autores y entrevistados
reflejan su posición personal y no
necesariamente la de FEDEMADERAS

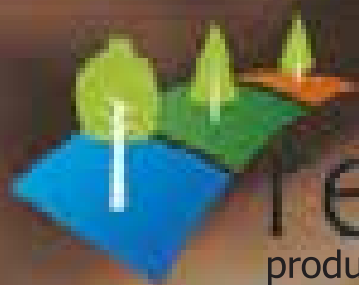

refocosta

productos y servicios forestales

CAPACIDAD REMANUFACTURA
10.800 m³ / año

Contamos con maquinaria apropiada y con un equipo de técnicos entrenados de manera precisa para poder operar de forma muy rápida y segura.

www.refocosta.com

divisionproductos@refocosta.com
Tel +57(1) 8021040/8024052

No paran los incendios forestales

Un total de 35.524 hectáreas fueron arrasadas por el fuego durante el primer semestre del 2015, informó la Unidad Nacional para la Gestión del Riesgo de Desastres (Ungrd), entidad que consolidó una cifra de 636 incendios forestales en todo el país.

Del total, calculó el Ministerio del Medio Ambiente, por lo menos el 90 por ciento han sido provocados de forma deliberada o con consecuencia de fogatas mal apagadas y descuidos de las personas que frecuentan las áreas boscosas en actividades como la cacería o la recreación pasiva.

Enero fue el mes con más conflagraciones registradas, llegando a 176, seguido de febrero con 167 y abril con 78.

El más agresivo del año se presentó el 12 de marzo en el área rural de la ciudad de Arauca, donde 9.500 hectáreas fueron arrasadas por el fuego, pertenecientes a cinco fincas en Colombia y dos en Venezuela; el segundo (incendio de



copa) se presentó el 20 de marzo, en el municipio de Orocué, que involucró 5.040 hectáreas de la vereda Miralindo. Durante el segundo semestre, al cierre de la primera semana de agosto, se habían presentado 205 incendios forestales, afectando 2.800 hectáreas; el más grave se reportaba en el municipio de Villa de Leyva (Boyacá).

Representante Exclusivo
para Colombia del
Banco de Semillas del
CATIE
Solutions for environment and development
Soluciones para el ambiente y desarrollo

Afiliados a:

Fedemaderas
Federación Nacional de Industriales de la Madera

Apoyo social a:

"Sembrando un futuro sostenible"

Elija madera legal
Compre Responsable

PRODUCTOS:
Semillas Forestales,
Insumos Forestales
Arboles de todos los climas.

SERVICIOS:
Asistencia Técnica y Capacitación en:
Semillas, Viveros y Plantaciones forestales



El semillero®
...su aliado forestal

Calle 70A No. 14A-45 • PBX: (1) 347 37 60 • www.elsemillero.net
E-mail: elsemillero@elsemillero.net • Bogotá, D.C. - Colombia

Madetecno: la evolución de la carpintería arquitectónica

A lo largo de 65 años, muchas cosas han cambiado en la historia de Madetecno. Sin embargo, hay dos que permanecen intactas: la calidad y el servicio posventa. Alberto Cortés, arquitecto y Gerente General de Madetecno, reconoce que el mayor desafío al que se ha enfrentado él y su planta de empleados fue migrar de una carpintería artesanal, al manejo de maquinaria de tecnología de punta.

Cortés es la segunda generación al mando de la empresa especializada en acabados de carpintería arquitectónica, que creó su padre en la década de los 50. Empezó en una bodega de 300 metros en la zona industrial del barrio Pensilvania con pocos empleados, cuando una pieza era elaborada artesanalmente y en madera maciza por un único operario, quien duraba cuatro días esculpiendo su obra de arte. Hoy este proceso tarda apenas un par de horas.

Era la época en que el barrio el Chicó empezaba a poblarse de grandes casonas y sus dueños de estrato 6 fueron los primeros clientes, quienes exigían para sus acabados maderas macizas como cedro y flor morado. En la actualidad eso ha evolucionado, como lo expresa su dueño: "Nuestros clientes ahora son las grandes constructoras como Cusezar, Pedro Gómez y Amarilo, entre otras, que construyen para toda clase de estratos".

El remplazo de la madera maciza por aglomerados o tableros melamínicos fue un cambio sustancial en el mercado de la producción de la madera.

Pero, ¿cuál fue la razón? Los costos. Trabajar con aglomerados es más económico que hacerlo con madera maciza, ya que los primeros son el resultado del máximo aprovechamiento de la madera y de esta forma se ahorra dinero, se evita expedir los engorrosos permisos ambientales, además de ser una fabricación más rápida y de larga duración.



G&L SYSTEM LTDA

www.glsystemltda.com

Outsourcing

- Mantenimiento preventivo y correctivo
- Soporte técnico en sitio
Servidores, estaciones de trabajo, plataforma operativa
- Desarrollo de software a la medida
- Soluciones Web
- Consultoría empresarial en tecnología

Servicio a nivel nacional

TEL. (57 1) 760 2280
info@glssystemltda.com

Ventas

- Computadores
- Software
- Impresoras
- Suministros y repuestos
- Implementos de oficina



En la actualidad, todas las personas pueden acceder a puertas, closets, muebles de baño, acabados y cocinas con diseños funcionales, versátiles, elegantes, de bajo costo y durables. Esto antes era impensable y casi que todo se hacía por pedidos o a la medida de las necesidades de unos pocos.

“Cortés no descarta la posibilidad de incursionar en Centro América y Estados Unidos, aunque sabe que allí el avance chino es muy agresivo”

Pero lograr alinearse a las necesidades de un mercado cambiante y en constante evolución, no es tarea fácil. Por eso, se hizo una inversión significativa de nuevos equipos en el año de 1.996, con el objetivo de ampliar la capacidad de producción. Fue así como se dotó a la compañía de molduradoras que producen diariamente hasta 400 marcos de puertas;

seccionadoras que remplazan las sierras tradicionales y tienen capacidad para cortar hasta 15 láminas al tiempo; y enchapadoras de cantos que sirven para darle una terminación más pulida a los productos.

Ahora al operario se le entregan todas las piezas para que él las ensamble. Antes era un solo carpintero quien hacía toda de principio a fin. Con el paso de los años la actividad

se ha tecnificado, ahora los constructores exigen las piezas pintadas desde el momento que salen de la fábrica, y ese requerimiento nuevamente exigió una alta inversión en la instalación de cabinas de pintura y secado el año pasado.

“Los clientes cada vez son más rigurosos y piden un servicio integral, desde el momento de su producción hasta el día de la instalación en la vivienda”, enfatiza Cortés. Los retos que vienen a futuro son muy grandes. Por el momento, las expectativas están puestas en el diseño y la construcción de la nueva planta de la empresa que será trasladada en año y medio al Parque Industrial Gran Sabana, en Tocancipá; el nuevo espacio contará con 3.700 metros cuadrados.

Cortés reconoce que la planta actual se quedó pequeña para todos los requerimientos, e incluso en muchas ocasiones han debido rechazar trabajos porque físicamente no se dan abasto. Pero él no le tiene miedo a los cambios, por el contrario lo reta a seguir cumpliendo el legado que dejó su padre. No descarta la posibilidad de incursionar en Centro América y Estados Unidos, aunque sabe que allí el avance chino es muy agresivo, pero no tiene miedo. Finalmente es un apasionado de lo que hace, le gusta ver como su equipo se capacita y crece al mismo tiempo que lo hace su empresa, desde hace 65 años, cuando su papá decidió probar suerte en un mercado que nadie había penetrado.

Colombia propone un reglamento latinoamericano para la madera legal

“Mientras Latinoamérica sea la región del mundo donde no se adopte un reglamento supranacional para el comercio de la madera legal, será cada vez más difícil cerrar las puertas al comercio ilegal del producto”, dijo Alejandra Ospitia, directora de la Federación Nacional de Industriales de la Madera, Fedemaderas.

La dirigente gremial ya elevó esta propuesta ante diferentes foros internacionales de expertos, teniendo en cuenta que hay experiencias en tres regiones que comercian única y exclusivamente productos de origen legal: los Estados Unidos, Australia y la Unión Europea.

En el primero rige la llamada Ley Lacey, enmendada en el 2008, que prohíbe la comercialización de madera ilegal, incluyendo también los productos que se obtienen de esta.

Se considera que esta norma representa un cambio trascendental para el sector de la madera y sus derivados, lo mismo que da paso a un nivel de responsabilidad que no existía antes en las cadenas de abasto de este tipo de materias primas.

En Australia, el Legislativo de ese país aprobó un proyecto de Ley para la prohibición de la tala ilegal, que otorga veto al comercio de maderas y productos derivados, así como el aprovechamiento de las maderas que se hayan talado de forma ilegal en ese país o proveniente de otros continentes.

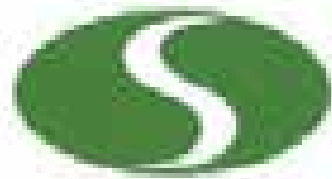

Inmunizadora SERYE S.A.



Construcción

Casas, cabañas, instituciones educativas, aulas, pérgolas, kioscos, casetas, puentes, techos, acabados arquitectónicos.



Industria

Producimos madera laminada estructural, recta y curva



Recreativo

Parques infantiles, senderos ecológicos, casas para mascotas, cebaderos, amoblamiento urbano y rural



Agropecuarios

Suministro e instalación de cercas, viveros, pesebreras, invernaderos, obras de paisajismo.



Eléctrico

Postes desde 7 metros hasta los 12 metros con certificación RETIE Y RETILAP



PBX317 30 88 MEDELLIN, 553 15 02 LA CEJA , ANT

www.inmunizadoraserye.com.co
mercadeo@inmunizadoraserye.com.co

Certificaciones que nos respaldan:





En ese país los anteriores son considerados como delitos y dan hasta cinco años de cárcel y multas de hasta 55.000 dólares para las personas naturales y de hasta 275.000 dólares para las personas jurídicas.

Por su parte, la Unión Europea creó en el 2003 la llamada ley FLEGT, sigla en inglés, para el plan de acción para la aplicación de leyes, gobernanza y comercio forestal, con la que se busca reducir la tala ilegal, particularmente en los países con los que tiene acuerdos voluntarios de asociación (AVA). La norma rige plenamente desde el 2013.

Vale la pena anotar que varios países africanos, como Camerún, Congo, Ghana, Liberia y República Centroafricana, de donde la Unión Europea importa maderas, han firmado este tipo de acuerdos. Hoy en día, bajo las normas de la ley FLEGT, Honduras y la Unión Europea están negociando un Acuerdo Voluntario de Asociación (AVA).

Aunque Colombia no tiene un acuerdo de este tipo, la Unión sí ha puesto a disposición del país varios instrumentos para financiar proyectos que vayan a favor de la explotación legal de los bosques, con el fin de generar conciencia por el uso legal de la madera. Por ejemplo, funcionó un millonario fondo de la Unión, recursos con los que se financió el proyecto 'Gobernanza Forestal en Colombia' que se ejecutó durante siete años con un presupuesto de 3,7 millones de euros, de los cuales la Unión aportó el 50 por ciento. La contraparte colombiana fue la Corporación Autónoma Regional de Risaralda (Carder).

Ahora, la propuesta para tener un Reglamento Latinoamericano para el comercio de la madera legal es una herramienta fundamental para ejercer el control al ingreso de madera ilegal, pues además de exportador, Colombia es importador de este insumo.

Esto también lo comparten los empresarios dedicados al sector del mueble y la madera quienes han pedido que esto se haga con prontitud, en la medida que para ser competitivos en el mercado han hecho millonarias inversiones (con capital propio y endeudamiento) en maquinarias y equipos con tecnología de punta.

Otra de las razones para tener este reglamento se basa en los esfuerzos locales de cada uno de los países con la puesta en marcha de herramientas como las guías de movilización, pues controlar los movimientos de la madera da buena fe de la

legalidad del producto, bien sea destinado como materia prima para la exportación o la distribución local, mientras que su trazabilidad asegura que la información de la cadena de suministro es fiable, desde el bosque hasta el punto de envío.

Hay ejemplos destacados en varios países como Ecuador, Perú, Brasil y Guatemala, donde la puesta en marcha del sistema de trazabilidad a tenido efectos positivos en contra del comercio ilegal. Pese a los éxitos, la guía misma no es la solución, pues este es solo el documento que hace parte de un engranaje del que hacen parte las autoridades, los procesos, los requisitos y los tiempos.

Por último, para adoptar un reglamento Latinoamericano para el comercio de la madera legal se requiere de concretar acciones comunes entre los bloques económicos de la Alianza Pacífico, Mercosur, la Comunidad Andina y un representante de los países centroamericanos, lo mismo que los voceros de las entidades ambientales y las ONG.

“Tener un Reglamento Latinoamericano para el comercio de la madera legal es una herramienta fundamental para ejercer el control al ingreso de madera ilegal”

También podrían convocarse a otras entidades como el BID, la OEA, la FAO y el IICA para que apoyen este proceso.

Para la vocero de Fedemaderas, la llamada ley FLEGT bien puede replicarse casi en su totalidad, pues tiene los protocolos necesarios para un comercio legal, mientras que la subregión quedaría con una norma vigente y actualizada, sin necesidad de llegar al desgaste de redactar una nueva legislación.

Al igual que en todos los países, sería necesario establecer una moratoria para que las legislaciones locales se adapten a las nuevas normas supranacionales.

Grupo



Núcleos de Madera

Maderas Confiables



BOSQUES CERTIFICADOS



ASERRÍO DE ÚLTIMA TECNOLOGÍA



INMUNIZADO - SISTEMA VACÍO-PRESIÓN

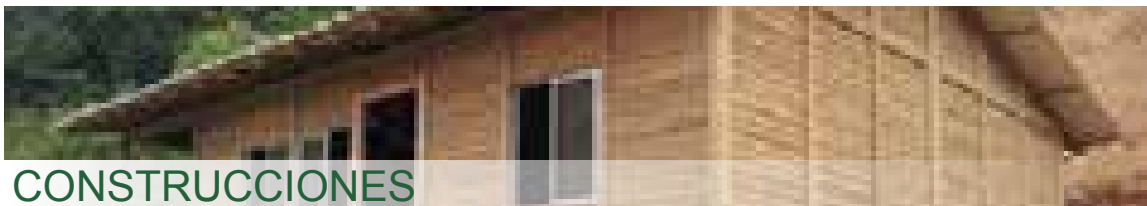

CONSTRUCCIONES



PUNTOS DE VENTA

MADERA VERDE - KITS DE ESTIBAS - MADERA ASERRADA
- INMUNIZADA - SECA - CONSTRUCCIONES EN MADERA -
COMERCIALIZACIÓN Y DISTRIBUCIÓN DE TABLEROS.

 **Núcleos S.A.**

 **Cipreses S.A.**

 **TM Codemaco S.A.S.**

PBX - (57-4) 4480601
www.nucleosdemadera.com
MEDELLIN - COLOMBIA



COLASERRIOS

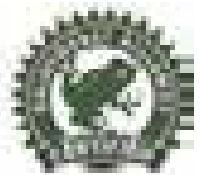

Kilometro 1 Vía San José de la Montaña | Llanos de Cuivá · Yarumal · Antioquia
Tels: +57 4 860 1352 - +57 4 403 2880 | www.colaserrios.com

melamina VESTO

CONOCE MAS DE MELAMINA VESTO Y SOLICITA
TU MUESTRARIO en www.vesto.cl



Crea sin límites con los diseños de Melamina VESTO.



Arauco Colombia

Calle 98 N° 21 50, oficina 401, PBX: 7429282/3, Bogotá.



ARAUCO.
*Soluciones
Sostenibles*

Los bosques son los llamados para el posconflicto



Los proyectos forestales deberán considerarse como un activo de bienes y servicios sostenibles. Las comunidades deben jugar un papel decisivo.

Para nadie es desconocido que el tema del posconflicto cobra importancia, teniendo en cuenta las consecuencias que tendrá para el país en lo político, económico y social, luego de tres años de diálogos entre el Gobierno y la guerrilla de las Farc. Sin embargo, muchos actores, particularmente los interesados, se han preguntado ¿qué pasará con el tema ambiental?

Inicialmente, como referencia se tiene que Colombia es el segundo país con mayor biodiversidad en el mundo, lo que se respalda con cifras que indican que el 52 por ciento de la superficie del país está cubierta por bosques y las zonas prioritarias para la construcción de paz son las de importancia ambiental. Por lo anterior, se hace necesario propiciar escenarios de discusión donde intervengan diferentes actores.

Esta fue una de las conclusiones del foro 'Bosques y construcción de paz, una oportunidad para el posconflicto', organizado por la Unión Europea, la Corporación Autónoma Regional de Risaralda (Carter) y el Gobierno Nacional, con la participación de los varios ministerios, organizaciones e instituciones nacionales e internacionales.

En el desarrollo del evento, realizado a finales de agosto en Bogotá, Luis Castañeda, exviceministro de Recursos Naturales, de Guatemala compartió la experiencia de su país al afirmar que "el sector ambiental en Colombia debe definir con urgencia una propuesta concreta que marque el rumbo en el manejo de los bosques, como una alternativa económica para las comunidades presentes allí".

En este punto, también estuvo de acuerdo Rafael Zavala, Representante de la Organización de las Naciones Unidas para la Agricultura y la Alimentación (FAO) en Colombia, al reconocer que "el marco jurídico colombiano en materia de política forestal es muy antiguo (1974) y por lo tanto



Proyectos Forestales

La Primavera

**“Es un proyecto MDL
para la restauración forestal
de corredores biológicos
y productivos en los llanos orientales”**

Carrera 14 No. 78-30 Tel: 257 94 67

www.proyectosforestales.com

Bogotá, D.C., Colombia



está atrasado con respecto a las necesidades y retos que tiene el país de cara al futuro”; no se puede olvidar que los bosques no son una oportunidad, son la gran oportunidad para la paz”.

La experiencia de Guatemala resultó interesante porque las comunidades que vivían allí, dejaron de ver el bosque como un obstáculo o amenaza y, por el contrario, lo convirtieron en una oportunidad de sustento para su economía familiar.

Fue así como desde hace 20 años y en la actualidad –narró Zavala–, después de una regulación clara por parte del Gobierno, se extraen en niveles bajos maderas preciosas como cedro, caoba, chicle, pimienta y xate, (palma ornamental demandada en los Estados Unidos para arreglos florales) , mientras que comenzaron a explotarse dos nuevos negocios: el ecoturismo y la venta de emisiones de carbono.

Según Luis Castañeda, es necesario romper paradigmas para dar paso a la creación de una política forestal concertada por todos. Para ello es prioritario fortalecer y conocer las necesidades de los habitantes que hacen parte del bosque y agilizar y modernizar las normativas.

Además, el Gobierno debe acompañar a dichas comunidades para incentivar el desarrollo de sus capacidades industriales, en busca de generar empresas sostenibles en el mediano y largo plazo. Todo esto entendido como un proceso que puede tomar un entre 5 y 15 años.

En el foro también se discutió el papel de las corporaciones autónomas regionales, que tienen su papel en la

transformación del sistema forestal. Así lo hizo saber Rubén Darío Moreno, jefe de la oficina Asesora de Planeación de la Corporación Autónoma Regional de Risaralda (Carder), quien aseguró que el papel de estas entidades debe cambiar.

“Debemos aprovechar la fortaleza de llegar a donde otras instituciones no pueden hacerlo, pero es necesario dejar de pensar en nuestro papel de autoridades reglamentarias; debemos promover el desarrollo rural y acompañar los procesos en las comunidades y ser dinamizadores del proceso de paz en cada territorio”, concluyó Moreno.

Sin embargo, la ecuación no estaría completa sin la participación del sector privado en la cadena de producción de la madera.

Según el Ministerio de Industria y Comercio, existen 77 iniciativas de clúster de la madera y dos proyectos en Quindío y Atlántico que tienen que ver con muebles; de hecho, el 8,1 por ciento de los empleos de manufactura en Colombia son puestos por la industria del mueble, lo que representa 200.000 trabajos.

De acuerdo con la Federación Nacional de Industriales de la Madera (Fedemaderas), Colombia, a diferencia de América latina, ha disminuido su consumo per cápita de madera en la última década.

“Debemos aprovechar la fortaleza de llegar a donde otras instituciones no pueden hacerlo y promover el desarrollo rural”

En 2010, se calculaba en el país un consumo de 13,38 metros cúbicos por habitante; mientras países como Chile estaba alrededor de los 315,88 metros y Ecuador rondaba los 54,72.

“En la práctica, las empresas más grandes y formales están reemplazando la madera del bosque nativo por las de bosque cultivado nacional, y en especial, por las importadas. Este es el camino más rápido hacia la destrucción de los bosques, pues algo que no tiene valor para la industria legal, se vuelve moneda informal y en ocasiones ilegal”, anotó Alejandra Ospitia, directora de Fedemaderas.

La propuesta desde este gremio consta de cuatro puntos específicos: uno de ellos, poner en operación, un sistema de control de trazabilidad que permita identificar la legalidad en las diferentes etapas y considerar a los bosques nativos como un activo de bienes y servicios sostenibles; otro, un ejercicio de manejo sostenible de bosque natural, dentro de los principios FLEGT, en cada CAR vinculada que implica, fortalecer las alianzas con las comunidades de las zonas donde se tiene este recurso natural y, por último, que el Gobierno haya diseñado una política de compra pública de madera legal para el 2018.

“Las condiciones están dadas para que los actores tengan reglas claras y puedan empezar a transformar un activo que por muchos siglos estuvo dormido y rezagado: los bosques”, concluyó la vocero gremial.

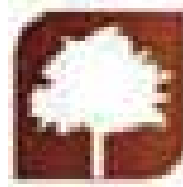

Desde 1997
MADERAS TS
S.A.S

Nuestros Productos

Estibas Cajones

Guacales Marcos

Teleras

Servicios

Enguacalado

Reparación de estibas

Sanetización

INFORMES
Maderas TS
S.A.S

Calle 75 B Sur #40 - 275
Sabaneta

Teléfono:
444-32-32

Celular:
311-747-12-44

Ruben Dario
Yepes

Maderasts@une.net.co



Sector del mueble, con balanza comercial negativa

Por tercer año consecutivo, Colombia seguiría reportando un déficit comercial en el comercio internacional de muebles, de acuerdo con el comportamiento de cinco partidas arancelarias de muebles y madera reportadas por Fedemaderas.

Ahora, las cifras de las exportaciones no son nada halagüeñas, en la medida que, con respecto a las del 2007, la caída de las exportaciones ha sido del 54 por ciento, al pasar de 87,28 millones de dólares a 39,83 millones. Para los primeros cinco meses de este año, la cifra apenas suma 12 millones de dólares.

Ahora, en general, los analistas del mercado consideran que la merma gradual de los envíos, desde el 2007, obedeció a dos factores: la crisis financiera internacional del 2008 y la revaluación del peso colombiano frente al dólar estadounidense; esta última, le restó competitividad a la industria nacional y terminó por estimular las importaciones.

La caída de las exportaciones ha sido generalizada para los muebles de oficina, para las cocinas de los hogares, los dormitorios y para los demás muebles de madera.

Con contraposición, las importaciones de estos bienes han crecido 87 por ciento en los últimos ocho años, al pasar de 26,7 millones de dólares a 50,23 millones; el crecimiento más fuerte se conoció para los demás muebles, aunque las otras tres referencias analizadas también registran incrementos muy destacados.

Sin duda, el proveedor más destacado ha sido China, desde donde se traen todo tipo de muebles, pues ese país mantuvo unos indicadores de crecimiento económico, superiores al 10 por ciento.

Sin embargo, dos factores podrían hacer pensar que para este año el sector colombiano de los muebles revertiría los indicadores reportados hasta ahora: un 'reacomodamiento' de China, hacia abajo, y la devaluación del peso colombiano, que fortalece las exportaciones.

Productos y sistemas que incrementan su competitividad

Divisiones Muebles, Fertilizantes y Medicamentos.
Avenida 171 N. 27A. P.O. Box 1000, Bogotá, Colombia

Para más información contactarnos:

- División exportación de Muebles
- 2007
- Medicamentos (Fertilizantes)
- Fertilizantes de Nitrógeno
- Fertilizantes de Fósforo
- Fertilizantes de Potasio
- Fertilizantes de Magnesio
- Fertilizantes de Sulfuro
- Fertilizantes de Zinc
- Fertilizantes de Boro
- Fertilizantes de Molibdeno
- Fertilizantes de Cobre
- Fertilizantes de Manganeso
- Fertilizantes de Nitrógeno y Fósforo
- Fertilizantes de Nitrógeno y Potasio

Información E.I.

Calle 100 sur No. 499 - Tel. 01-264-4000
Tel. 01-264-200000 - Fax 01-264-200000

www.akzonobel.com/colombia
www.akzonobel.com/colombia

Moscow, Colombia



Este último factor ha sido el 'elemento sorpresa' de la economía durante este año, pues al cierre de agosto, la devaluación registrada fue del 29,65 al cierre del pasado mes de agosto.

Otros proveedores del mercado local son Italia, India, Brasil y los Estados Unidos, aunque dependiendo del tipo de producto: por ejemplo, las mayores importaciones de dormitorios y de oficina, vienen de China.

Para el caso de las exportaciones, durante los primeros cinco meses del año, los destinos por excelencia han sido los Estados Unidos, Panamá y Chile; otros mercados han sido Ecuador, Perú, Venezuela y México. En total, el valor de las exportaciones ha sido de 12,085 millones de dólares.

Preocupa también el mercado interno

Colombia, a diferencia de América Latina, ha disminuido su consumo per cápita de madera en la última década, reportó Fedemaderas.

En 2010 se calculaba un consumo de 13,38 metros cúbicos por habitante al año, mientras que países como Chile registran 315,88 metros cúbicos y Ecuador 54,72.

Los elementos comunes en los países hermanos con mayor consumo per cápita, además de la no violencia interna, indicó el gremio, son:

Todos tienen sistemas de control o legalidad, o trazabilidad de la madera y Colombia aún no, pese a que se diseñó con recursos de Unión Europea y se espera comience a funcionar este año.

Los bosques naturales son objeto de concesiones, acuerdos con comunidades para su aprovechamiento y acciones directas de política pública, a diferencia de Colombia.

Los Gobiernos, expresamente, hacen campañas para incentivar el consumo de madera legal, al igual que Canadá, Estados Unidos o Reino Unido por ejemplo. En Colombia no existe una sola expresión del Gobierno que incentive el consumo.

Chile cuenta con política de compra pública que privilegia los productos de papel y madera certificados (FSC o PFC o cualquier otro sello) y Ecuador comienza a construirla, con énfasis en productos nacionales.

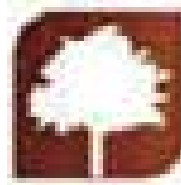

Desde 1997
MADERAS TS
S.A.S

EN VENTA

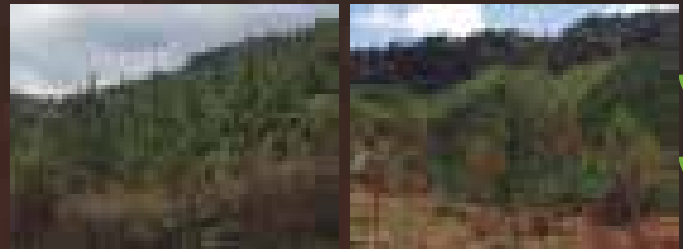

Finca reforestada en el
municipio de Santo Domingo
(196 hectáreas - 83 reforestadas)

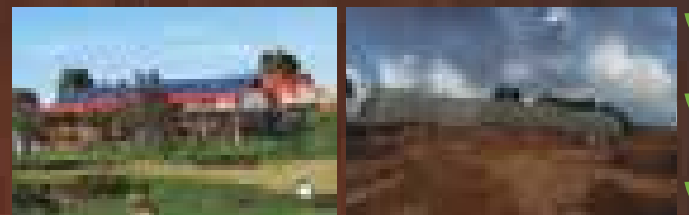

LOTE en Llanos de Cuiva
- Yarumal(28.000m - 2.760m
Techados)

INFORMES

Maderas TS
S.A.S

Calle 75 B Sur #40 - 275
Sabaneta

Teléfono:
444-32-32

Celular:
311-747-12-44

Ruben Dario
Yepes

Maderasts@une.net.co



Wood-Mizer

Aserraderos portátiles y
equipos de procesamiento
de madera

+ DE
400

CONSIGAS EN COLOMBIA

± 1.000
MÓDULOS PRODUCTIVOS

ALMACEN
en
BOGOTÁ



- 30 AÑOS DE EXPERIENCIA
- 10000 M2
- 10000 M3
- 10000 M4

WJ ARISTIZÁBAL & JINETE

BOGOTÁ - COLOMBIA

BOGOTÁ - COLOMBIA

☎ 571 420.3250

📍 Carrera 40 N° 17A - 44

☎ 571 258.8600

📍 Bogotá - Colombia

whj@wjj.com.co

www.wjj.com.co



LOGISEGUROS

consultores Ltda.

Planteamos soluciones para proteger sus inversiones en el sector forestal y agrícola.



SEGUROS CONTRA INCENDIO Y RIESGOS CLIMÁTICOS PARA PLANTACIÓN FORESTAL

SEGUROS PARA MAQUINARIA

SEGUROS AGRÍCOLAS

CIF - PÓLIZA PARA EL CERTIFICADO DE INCENTIVO FORESTAL

Calle 5A No. 39 - 93 Edificio Corfin - Torre 2 - Of. 602 / Medellín / Antioquia / Colombia
Línea única: (4) 444 8081 Ext 112 / Celular: 312 297 1760 / natalia.sanchez@logiseguros.com
www.logiseguros.com

Visitamos el Centro de Capacitación Forestal Alto Potreros, en Santa Rosa de Cabal

El pasado 31 de julio, la junta directiva de Fedemaderas visitó el Centro de Capacitación Forestal Alto Potreros, en Santa Rosa de Cabal (Risaralda).

Durante esta, los miembros de la junta conocieron de primera mano la oferta de capacitación que brinda este centro, enfocada en actividades de silvicultura y cosecha. Construido y operado por la división forestal de Smurfit Kappa en Colombia, el centro es el único en su tipo en Colombia y constituye una apuesta por el desarrollo forestal del país que realiza esta Compañía.

Con sus 50 años de actividad forestal, Smurfit Kappa es un referente de experiencia e innovación para este sector y de manera constante busca aportar a su crecimiento.



Desayuno de Trabajo en la Bolsa Mercantil de Colombia (BMC).

Los presidentes de la BMC, Francisco Estupinán, y de la SAC, Rafael Mejía. Miembros de Fedemaderas: Miguel Rodríguez, presidente; Carlos Andrés López, vicepresidente; Alejandra Ospitia, directora; y otros miembros del gremio.

Temas tratados: continuar con la labor entre la SAC y Fedemaderas; articular con la plataforma transaccional de unidades de dióxido de carbono (CO²), técnicamente conocidas como 'reducciones verificadas de emisiones de gases efecto invernadero', a cargo de la BMC.

